



คู่มือการปฏิบัติงาน (Work Manual)

เรื่อง การย้ายรถเข้า
(พระราชบัญญัติรถยนต์ พ.ศ. ๒๕๒๒)

กรมการขนส่งทางบก

ส่วนทะเบียนรถยนต์
สำนักงานขนส่งกรุงเทพมหานครพื้นที่ ๕
กรมการขนส่งทางบก

๓๑ กรกฎาคม ๒๕๖๖

คู่มือการปฏิบัติงาน (Work Manual)

เรื่อง การย้ายรถเข้า
(พระราชบัญญัติรถยนต์ พ.ศ. ๒๕๒๒)

กรมการขนส่งทางบก

จัดทำโดย
ส่วนทะเบียนรถยนต์ สำนักงานขนส่งกรุงเทพมหานครพื้นที่ ๕

สามารถติดต่อสอบถามรายละเอียด/ข้อมูลเพิ่มเติมได้ที่
ส่วนทะเบียนรถยนต์ (สขพ.๕) อาคาร ๒ ชั้น ๓ เบอร์โทรศัพท์ ๐ ๒๒๗๑ ๘๗๑๘

สารบัญ

ลำดับที่	หัวข้อเรื่อง	หน้า
๑.	วัตถุประสงค์	๑
๒.	ขอบเขต	๑
๓.	คำจำกัดความ	๑
๔.	หน้าที่ความรับผิดชอบ	๑
๕.	หลักเกณฑ์ วิธีการ เงื่อนไขในการยื่นขอ	๒
๖.	เอกสาร หลักฐาน	๒
๗.	ภาพแสดงขั้นตอนการปฏิบัติงาน Work flow	๓
๘.	ขั้นตอนการปฏิบัติงาน/และโปรแกรมระบบงาน (MDM)	๔
๙.	แบบฟอร์มที่ใช้	๖
๑๐.	อัตราค่าธรรมเนียม	๖
๑๑.	Infographic	๗
๑๒.	กฎระเบียบที่เกี่ยวข้อง	๘
๑๓.	สารบัญของเอกสารอ้างอิง	๘

คู่มือการปฏิบัติงาน (Work Manual)

เรื่อง การย้ายรถเข้า

(พระราชบัญญัติรถยนต์ พ.ศ. ๒๕๒๒)

๑. วัตถุประสงค์

๑.๑ เพื่อให้ผู้ปฏิบัติงานมีคู่มือการปฏิบัติงานที่ชัดเจนเป็นลายลักษณ์อักษรและมีรายละเอียดขั้นตอนการดำเนินการให้สามารถใช้เป็นแนวทางในการปฏิบัติงาน เรื่อง การย้ายรถเข้า (พระราชบัญญัติรถยนต์ พ.ศ. ๒๕๒๒) พร้อมทั้งได้รวบรวมกฎระเบียบต่าง ๆ ที่เกี่ยวข้องเพื่อใช้อ้างอิงประกอบการปฏิบัติงานได้อย่างถูกต้องเป็นไปในแนวทางเดียวกัน

๑.๒ เพื่อสร้างมาตรฐานและยกระดับการให้บริการของหน่วยงานให้มีประสิทธิภาพ ตอบสนองความต้องการของผู้รับบริการ และนำไปสู่การบริหารงานเป็นมาตรฐานเดียวกันทั่วทั้งองค์กร

๒. ขอบเขต

คู่มือการปฏิบัติงานฉบับนี้ ได้จัดทำขึ้นเพื่อให้ผู้ปฏิบัติงานในสำนักงานขนส่งกรุงเทพมหานครพื้นที่ ๕ สำนักงานขนส่งจังหวัด สำนักงานขนส่งจังหวัดยะลา สาขาอำเภอเบตง ใช้ในการดำเนินการด้านทะเบียนและภาษีรถตามกฎหมายว่าด้วยรถยนต์ กระบวนการย้ายรถเข้า

๓. คำจำกัดความ

นายทะเบียน หมายความว่า ข้าราชการสังกัดกรมการขนส่งทางบก ซึ่งรัฐมนตรีว่าการกระทรวงคมนาคม แต่งตั้งให้เป็นนายทะเบียน

รถ หมายความว่า รถยนต์ รถจักรยานยนต์ รถพ่วง รถบดถนน รถแทรกเตอร์ และรถอื่นตามที่กำหนดในกฎกระทรวง

ตรวจสอบ หมายความว่า การตรวจสอบความถูกต้องของเลขตัวรถ เลขเครื่องยนต์ และสีรถ

ระบบฐานข้อมูลของกรมการขนส่งทางบก หมายความว่า ระบบทะเบียนและภาษีรถ ระบบตรวจสอบสภาพรถ และให้หมายความรวมถึงระบบอื่นที่เชื่อมโยงข้อมูลมาที่ระบบทะเบียนและภาษีรถและระบบตรวจสอบสภาพรถที่อยู่ในรูปแบบอิเล็กทรอนิกส์

๔. หน้าที่ความรับผิดชอบ

- ฝ่ายตรวจสอบสภาพรถ : รับคำขอ/ตรวจสอบสภาพรถ/บันทึกข้อมูลในระบบคอมพิวเตอร์/จ่ายคืนเรื่อง
- นายทะเบียน : รับคำขอ/ตรวจสอบหลักฐาน/รับชำระค่าธรรมเนียม/ออกใบเสร็จรับเงิน/บันทึกข้อมูลในต้นทะเบียน อิเล็กทรอนิกส์และใบคู่มือจดทะเบียนรถ/นายทะเบียนลงนาม/จ่ายคืนเรื่อง
- ระยะเวลาในการดำเนินการรวม : ๑ ชั่วโมง ๒๐ นาที

สรุปคู่มือการปฏิบัติงาน

การย้ายรถเข้า

(พระราชบัญญัติรถยนต์ พ.ศ. ๒๕๒๒)

๑. หลักเกณฑ์ วิธีการ เงื่อนไขในการยื่นขอ

- ๑) รถที่ยื่นขอต้องไม่ถูกอายัดการดำเนินการทางทะเบียนตามกฎหมายที่เกี่ยวข้อง
- ๒) กรณีการยื่นขอแจ้งย้าย ณ จังหวัดปลายทางต้องได้รับการอนุญาตย้ายจากจังหวัดต้นทางก่อน

๒. เอกสาร หลักฐาน

- ๑) บัตรประจำตัวประชาชนฉบับจริง หรือ ภาพถ่ายหนังสือรับรองนิติบุคคล ซึ่งมีอายุไม่เกิน ๑ ปี พร้อมสำเนาบัตรประจำตัวประชาชนผู้มีอำนาจลงนาม
- ๒) ใบคู่มือจดทะเบียนรถ
- ๓) แผ่นป้ายทะเบียนรถเดิม (กรณีป้ายเดิมสูญหายให้แนบบันทึกประจำวัน (ปจว.) จากสถานีตำรวจหรือบันทึกถ้อยคำกับนายทะเบียน)
- ๔) หนังสือมอบอำนาจ (กรณีไม่มาดำเนินการด้วยตนเอง) พร้อมภาพถ่ายบัตรประจำตัวประชาชนของผู้มอบอำนาจและผู้รับมอบอำนาจ

๒. Work Flow กระบวนการ

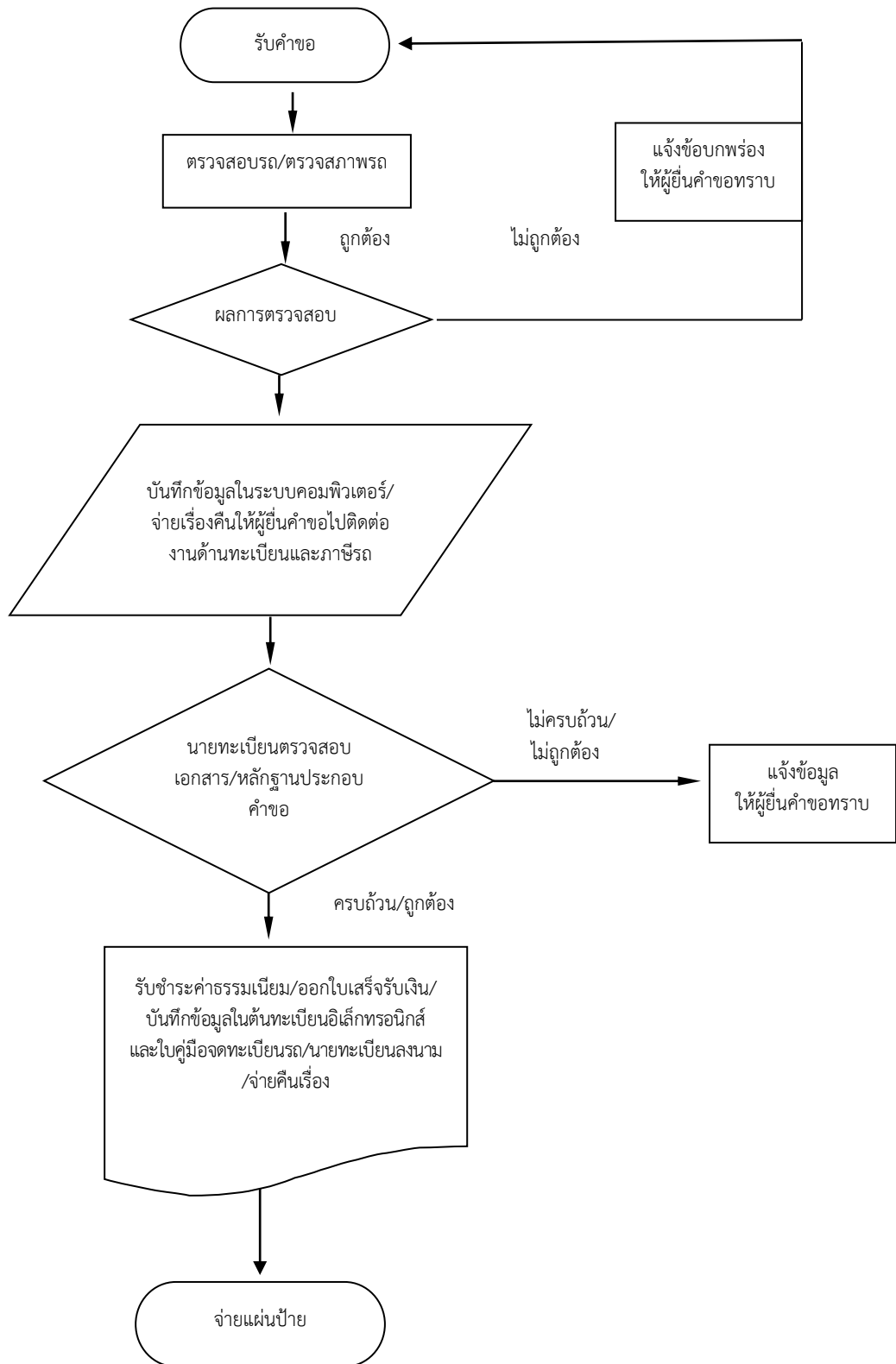

๔. ขั้นตอนการปฏิบัติงานในกระบวนการงาน “การย้ายรถเข้า” (พระราชบัญญัติรถยนต์ พ.ศ. ๒๕๒๒)

* หมายเหตุ กด Ctrl เพื่อเปิดไฟล์ลิงค์ข้อมูล

* ระยะเวลาทั้งหมดของกระบวนการงาน ๑ ชั่วโมง ๒๐ นาที

* เริ่มนับระยะเวลาดำเนินการให้บริการเมื่อเอกสารครบถ้วนถูกต้อง ระยะเวลาดำเนินการไม่รวมระยะเวลารอคอยและไม่นับรวมระยะเวลากรณีระบบหรืออุปกรณ์ขัดข้อง

ลำดับที่	ผังกระบวนการงาน	ระยะเวลา (นาที)	รายละเอียดการดำเนินการ	ผู้รับผิดชอบ
๑		๓๐	<p>๑. ประชาชนยื่นแบบคำขออื่นๆ (แบบ ขส.บ.๑๐ อ.-๑-ท.) พร้อมเอกสารหลักฐานดังต่อไปนี้</p> <p>๑.๑ ใบคู่มือจดทะเบียนรถ</p> <p>๑.๒ บัตรประจำตัวประชาชน หรือภาพถ่ายหนังสือรับรองการจดทะเบียนนิติบุคคล ที่มีอายุไม่เกิน ๑ ปี นับจากวันที่ออกหนังสือรับรอง (กรณีเป็นนิติบุคคล) กรณีเจ้าของรถเป็นคนต่างด้าว ให้ใช้ใบสำคัญประจำตัวคนต่างด้าว หรือหนังสือเดินทาง (Passport) หรือเอกสารที่ใช้แทนหนังสือเดินทาง พร้อมภาพถ่ายและใบสำคัญถิ่นที่อยู่ตามกฎหมายว่าด้วยคนเข้าเมือง (ทั้งนี้ ให้ดำเนินการตามหนังสือกรมการขนส่งทางบก ที่ คค ๐๔๐๗.๔/ว ๓๓๕ ลงวันที่ ๑๕ ธันวาคม ๒๕๔๙ (เอกสารอ้างอิง /เปิดเอกสาร) หรือหนังสือ ที่ คค ๐๔๑๕.๓/ว. ๔๑๐ ลงวันที่ ๑๙ พฤษภาคม ๒๕๖๓ (เอกสารอ้างอิง /เปิดเอกสาร) แล้วแต่กรณี</p> <p>๑.๓ หนังสือมอบอำนาจ (กรณีเจ้าของรถมอบอำนาจให้บุคคลอื่นมาดำเนินการแทน)</p>	นายช่างตรวจสอบสภาพรถ ปฏิบัติงาน/ชำนาญงาน
๒			<p>๒. นายช่างตรวจสอบสภาพรถ ตรวจสอบแบบคำขอและเอกสารหลักฐานเบื้องต้น พร้อมกับดำเนินการตรวจสอบรถตามระเบียบกรมการขนส่งทางบกว่าด้วยการตรวจสอบสภาพรถและเกณฑ์การวินิจฉัยผลการตรวจสอบสภาพรถตามกฎหมายว่าด้วยรถยนต์ พ.ศ. ๒๕๕๕ (เอกสารอ้างอิง /เปิดเอกสาร)</p>	นายช่างตรวจสอบสภาพรถ ปฏิบัติงาน/ชำนาญงาน

ลำดับ ที่	ผังกระบวนการงาน	ระยะเวลา (นาที)	รายละเอียดการดำเนินการ	ผู้รับผิดชอบ
๓		๔๐	<p>๓. นายทะเบียนตรวจสอบแบบคำขออื่น ๆ (แบบ ขส.บ.๑๐ อ.-๑-ท.) และเอกสารหลักฐาน ตามข้อ ๑. (๑.๑ - ๑.๓) และแผ่นป้ายทะเบียนรถเดิม กรณีสูญหายให้ใช้หลักฐานการแจ้งความแผ่นป้ายทะเบียนรถสูญหายจากสถานีตำรวจ หรือบันทึกถ้อยคำเจ้าของรถหรือผู้ได้รับมอบอำนาจ</p> <p>ทั้งนี้ นายทะเบียนต้องดำเนินการตามระเบียบกรมการขนส่งทางบกว่าด้วยการดำเนินการเกี่ยวกับทะเบียนและภาษีรถตามกฎหมายว่าด้วยรถยนต์ พ.ศ. ๒๕๖๒ (เอกสารอ้างอิง/เปิดเอกสาร)</p> <p>- หนังสือกรมการขนส่งทางบกด่วนที่สุด ที่ คค ๐๔๑๕.๓/ว. ๙๔๗ ลงวันที่ ๑ พฤศจิกายน ๒๕๖๒ (เอกสารอ้างอิง/เปิดเอกสาร)</p>	เจ้าพนักงานขนส่ง ปฏิบัติงาน/ชำนาญงาน
๔		๑๐	<p>๔. นายทะเบียนรับชำระเงินค่าธรรมเนียมและออกใบเสร็จรับเงิน พร้อมกับดำเนินการบันทึกข้อมูลในระบบฐานข้อมูลกลางของกรมการขนส่งทางบก (ระบบ MDM) ตามลำดับขั้นตอน ดังต่อไปนี้</p> <p>๔.๑ เลือกโฟลเดอร์ “งานทะเบียนรถยนต์/รถจักรยานยนต์” (Car๐๒๑๕_F๐๑) (เปิดภาพหน้าจอโปรแกรมระบบงาน)</p> <p>๔.๒ คลิกเลือก “บันทึกคำขอดำเนินการทางทะเบียน” (Car๐๒๑๕๐) (เปิดภาพหน้าจอโปรแกรมระบบงาน)</p> <p>๔.๓ คลิกเลือกปุ่มสัญลักษณ์ “” หมายถึงปุ่มสำหรับส่งให้ไปหน้าเพิ่มข้อมูล เพื่อสร้างคำขอดำเนินการทางทะเบียน (Car๐๒๑๕๐_F๐๒) (เปิดภาพหน้าจอโปรแกรมระบบงาน)</p> <p>๔.๔ นายทะเบียนตรวจสอบข้อมูลความถูกต้องก่อนจัดพิมพ์ใบเสร็จรับเงินค่าธรรมเนียม และใบคู่มือจดทะเบียน พร้อมกับลงลายมือชื่อก่อนจ่ายเรื่องคืน</p> <p>๔.๕ กลับสู่โฟลเดอร์ “งานทะเบียนรถยนต์/รถจักรยานยนต์” (Car๐๕๐๐๑) (เปิดภาพหน้าจอโปรแกรมระบบงาน) เพื่อดำเนินการในระบบต้นทะเบียนอิเล็กทรอนิกส์</p> <ul style="list-style-type: none"> - บันทึกต้นทะเบียนอิเล็กทรอนิกส์ - เลือกยืนยันต้นทะเบียนอิเล็กทรอนิกส์ <p>ทั้งนี้ ตามนัยหนังสือกรมการขนส่งทางบกด่วนที่สุดที่ คค ๐๔๑๕.๓/ว.๓๗๓ ลงวันที่ ๒๔ เมษายน ๒๕๖๒ (เอกสารอ้างอิง ๕/เปิดเอกสาร)</p>	เจ้าพนักงานขนส่ง ปฏิบัติงาน/ชำนาญงาน (ได้รับมอบหมายให้ปฏิบัติหน้าที่การเงิน)

ลำดับ ที่	ผังกระบวนการงาน	ระยะเวลา (นาที)	รายละเอียดการดำเนินการ	ผู้รับผิดชอบ
๕	จ่ายแผ่นป้ายทะเบียนรถ		๕. นายทะเบียนลงคุมการรับ-จ่ายแผ่นป้ายทะเบียนก่อนจ่ายแผ่นป้ายทะเบียนรถให้กับประชาชน	เจ้าพนักงานขนส่ง ปฏิบัติงาน/ชำนาญงาน

๕. แบบฟอร์มที่ใช้

แบบคำขออื่นๆ (แบบ ขส.บ.๑๐ อ.-๑-ท.) ([เปิดเอกสาร](#))

๖. อัตราค่าธรรมเนียม

ลำดับที่	รายละเอียดค่าธรรมเนียม	ค่าธรรมเนียม (บาท)
๑	ค่าคำขอ	๕
๒	ค่าธรรมเนียมใบแทนเครื่องหมายการเสียภาษีรถประจำปี	๒๐
๓	ค่าธรรมเนียมแผ่นป้าย แผ่นละ	๑๐๐



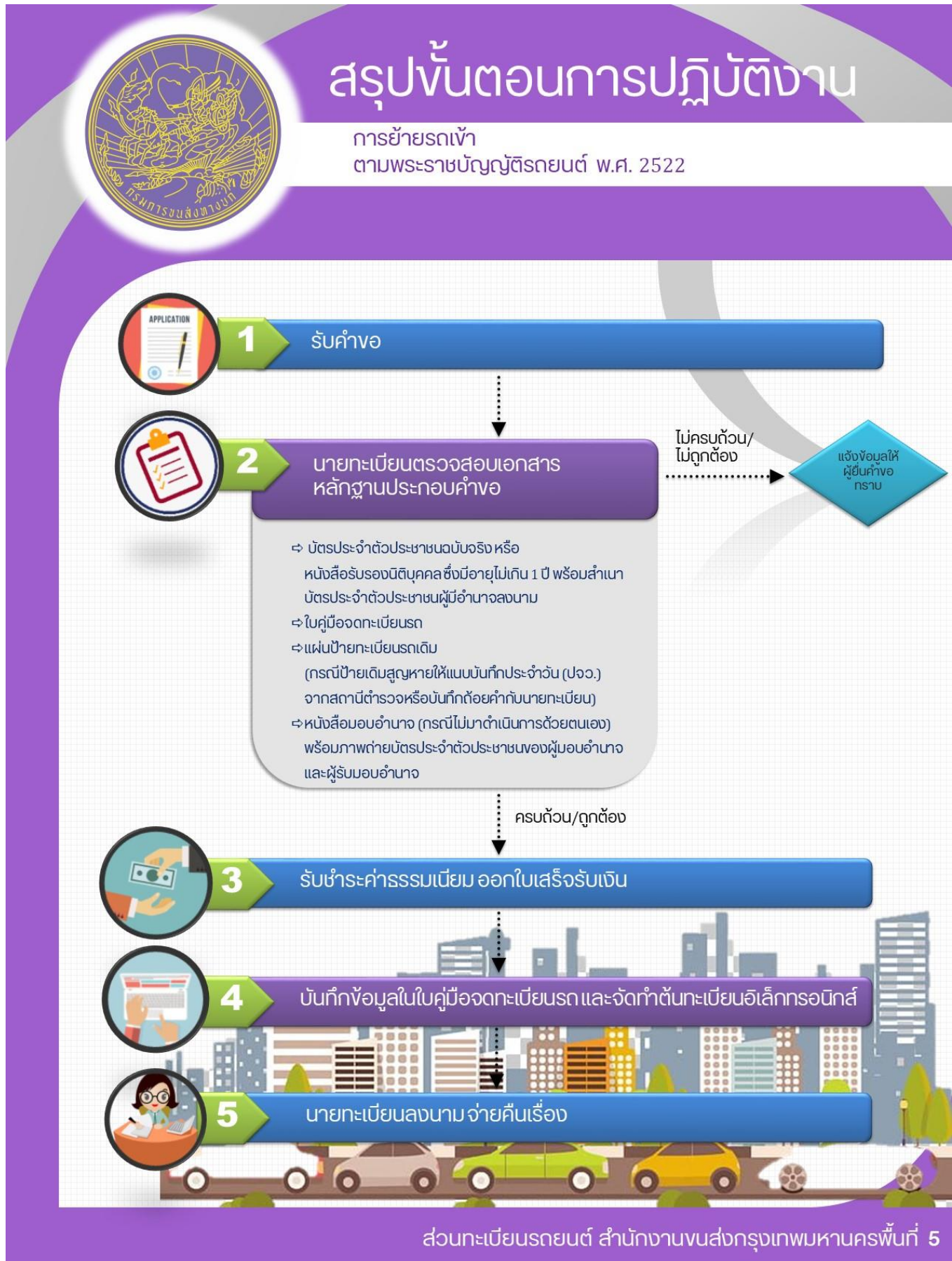

๗. Infographic



๘. กฎระเบียบที่เกี่ยวข้อง

- ๑) พระราชบัญญัติรถยนต์ พ.ศ. ๒๕๒๒
- ๒) ระเบียบกรมการขนส่งทางบกว่าด้วยการดำเนินการเกี่ยวกับทะเบียนและภาษีรถตามกฎหมายว่าด้วยรถยนต์ พ.ศ. ๒๕๖๒
- ๓) หนังสือด่วนที่สุด ที่ คค ๐๔๑๕.๓/ว.๙๔๗ ลงวันที่ ๑ พฤศจิกายน ๒๕๖๒ เรื่อง ชักซ้อมความเข้าใจวิธีปฏิบัติตามระเบียบกรมการขนส่งทางบกว่าด้วยการดำเนินการเกี่ยวกับทะเบียนและภาษีรถตามกฎหมายว่าด้วยรถยนต์ พ.ศ. ๒๕๖๒
- ๔) หนังสือด่วนที่สุด ที่ คค ๐๔๑๕.๓/ว.๒๔๙ ลงวันที่ ๒๑ ตุลาคม ๒๕๕๗ ที่ คค ๐๔๑๕.๓/ว.๒๔๙ ลงวันที่ ๒๑ ตุลาคม ๒๕๕๗ เรื่อง ชักซ้อมแนวทางปฏิบัติเกี่ยวกับการปิดอาคารแอสตัมป์ในใบมอบอำนาจ
- ๕) หนังสือ ที่ คค ๙๐๔๐๗.๔/ว ๓๓๕ ลงวันที่ ๑๕ ธันวาคม ๒๕๔๙ เรื่อง การใช้หลักฐานบัตรประจำตัวในการดำเนินการทางทะเบียนและภาษีรถ

๙. สารบัญชของเอกสารอ้างอิง

ลำดับที่	รายการ	QR Code /เปิดไฟล์
๑	พระราชบัญญัติรถยนต์ พ.ศ. ๒๕๒๒	
๒	ระเบียบกรมการขนส่งทางบกว่าด้วยการดำเนินการเกี่ยวกับทะเบียนและภาษีรถตามกฎหมายว่าด้วยรถยนต์ พ.ศ. ๒๕๖๒	
๓	หนังสือด่วนที่สุด ที่ คค ๐๔๑๕.๓/ว.๙๔๗ ลงวันที่ ๑ พฤศจิกายน ๒๕๖๒ เรื่อง ชักซ้อมความเข้าใจวิธีปฏิบัติตามระเบียบกรมการขนส่งทางบกว่าด้วยการดำเนินการเกี่ยวกับทะเบียนและภาษีรถตามกฎหมายว่าด้วยรถยนต์ พ.ศ. ๒๕๖๒	
๔	หนังสือด่วนที่สุด ที่ คค ๐๔๑๕.๓/ว.๒๔๙ ลงวันที่ ๒๑ ตุลาคม ๒๕๕๗ ที่ คค ๐๔๑๕.๓/ว.๒๔๙ ลงวันที่ ๒๑ ตุลาคม ๒๕๕๗ เรื่อง ชักซ้อมแนวทางปฏิบัติเกี่ยวกับการปิดอาคารแอสตัมป์ในใบมอบอำนาจ	
๕	หนังสือ ที่ คค ๙๐๔๐๗.๔/ว ๓๓๕ ลงวันที่ ๑๕ ธันวาคม ๒๕๔๙ เรื่อง การใช้หลักฐานบัตรประจำตัวในการดำเนินการทางทะเบียนและภาษีรถ	